

FORMAÇÃO DE PREÇO

RODRIGO **DIAS** DE OLIVEIRA **ROSA**

- Contador. Advogado. Perito. Sócio na Dias Rosa Consultoria. Especializações em Gestão Fiscal e Planejamento Tributário pela Universidade (UNIT) e Auditoria Digital e Direito Tributário (BSSP). Especialista nos tributos e regime tributário, ICMS, ISS e Simples. Professor universitário pelas instituições FAMA e BSSP. Palestrante e instrutor de cursos nos Conselhos Regionais de Contabilidade (CRC) de Sergipe, Rondônia, Pernambuco, Acre, Tocantins, Espírito Santo, Alagoas e no Distrito Federal; Fundação Brasileira de Contabilidade - FBC, SINDCONT Poços de Caldas/MG, SESCAP/SE, SEBRAE/SE. Recebeu o prêmio de Melhor Profissional do Ano da Academia Sergipana de Ciências Contábeis. Publicações relevantes no Doing Business Subnacional Brasil 2021 do Banco Mundial e coautor dos Livro Práticas Contábeis e Fiscais e Práticas contábeis e tributária aplicáveis ao Simples Nacional, editora BSSP. Consultor e instrutor no SEBRAE/SE.

COAUTOR

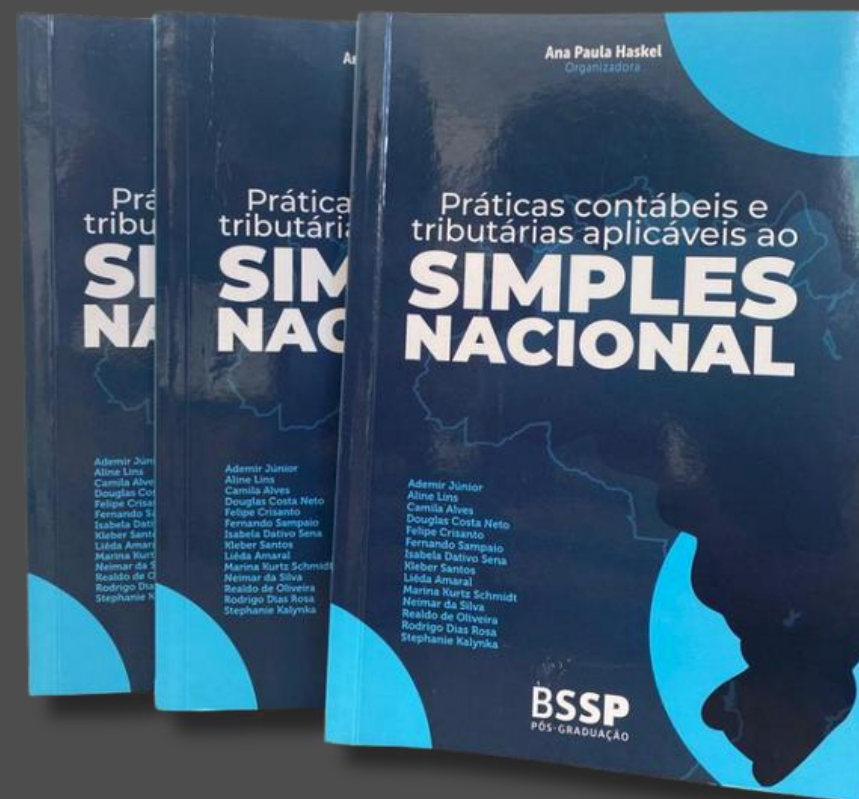

FORMAÇÃO DE PREÇO



O que é necessário para forma o Preço de Venda?

Surgimento da Empresa

- Quero ser comerciante, quero montar meu negócio.
- O que preciso ter em mãos para montar meu negócio?
- **Capital.**
- **Capital Inicial** de R\$ 50.000,00.

O local da empresa.

- Por não possuir resolve alugar um espaço por R\$ 1.000,00 mensais, com vencimento do dia 10 do mês vencido.

- Já possuo **Capital** e **Ponto Comercial**.

Legalização da empresa

- Pessoa Jurídica – legalização nos órgãos competentes.
- Junta Comercial do Estado;
- Receita Federal do Brasil;
- Prefeitura Municipal;
- Previdência Social;
- Secretaria de estado da Fazenda;
- Outros.

Primeira Despesas

- R\$ 1.000,00 escritório de contabilidade.
- Empresa devidamente legalizada e agora?
- **Móveis e Utensílios**
- R\$ 12.000,00 (Vitrine, balcão, cadeiras, etc)
- R\$ 200,00 (Instalação do telefone)

E agora?

- Mercadorias para revenda.
- Bens X Mercadoria
 - Bens de uso da empresa
 - Mercadorias bens de trocas.

Mercadorias?

- R\$ 30.000,00, sendo R\$ 20.000,00 à vista e R\$ 10.000,00 a prazo (60 dias).
- Empresa montada.
 - Gastou parte do Capital Inicial;
 - Contraiu Obrigação (pagar ao fornecedor).
- Contratou também uma empreiteira gastou R\$ 2.300,00 em dinheiro (parte elétrica, hidráulica, etc).

Perguntas:

- Qual o valor do Capital da sua empresa?
- Quanto, em dinheiro, você gastou até o presente momento e qual é o saldo que possui em Caixa?
- O valor do estoque de mercadorias de sua empresa?
- Qual o valor das suas obrigações?
- Qual o principal objetivo do seu negócio?

As pessoas na empresa - Visitas

- Pessoas entrarão na empresa para **vender** mercadorias (representantes) – **Fornecedores.**
 - Comprar à vista
 - Comprar a prazo (contrai obrigações)
- Pessoas entrarão na empresa para **comprar** mercadorias – **Clientes.**
 - Vender à vista
 - Vender a prazo (possuir Direito)

Pessoas envolvidas

- Proprietário da empresa (pessoa física);
- Empresa (pessoa jurídica);
- Clientes;
- Fornecedores;
- Bancos;
- Governo;
- Empregados, etc.

Denominação Terceiros

- Movimentarão o **Patrimônio** da empresa, mediante 4 operações;
- Compras;
- Vendas;
- Pagamentos;
- Recebimentos.

Futuro

- 3 anos após.
- Comprou imóvel (prédio de 4 andares);
- Vários galpões (estoque de mercadoria);
- 10 mil clientes;
- 100 empregados;

Perguntas:

- Qual o valor do Capital da sua empresa hoje?
- Quanto você gastou em dinheiro até o presente momento, considerando desde o dia em que a constituiu e qual o saldo do caixa?
- Qual o valor do estoque de mercadorias?
- Qual o montante de dinheiro você tem depositado nesse momento, considerando todas as contas-correntes bancárias?
- Em quanto importam as suas obrigações fiscais, trabalhistas e previdenciárias para o próximos 30 dias?
- Quanto vale o Patrimônio de sua empresa hoje?

- **Necessidade do controle do seu patrimônio - Contabilidade**

Algumas dúvidas cruéis ...

Minha empresa é um bom negócio?

Quanto eu estou ganhando?

Quais as melhores decisões a tomar?



Uma resposta possível ...

**É preciso
entender as
Finanças e a
Contabilidade
do negócio!!!**



Entendendo a Contabilidade



O que é a Contabilidade?

Como ela pode me ajudar na gestão do meu negócio?



Definição formal ...

Contabilidade

É a ciência que *Escreve, oficializa*  registra os
Possuem denominador financeiro comum  acontecimentos verificados
no patrimônio de uma entidade
 *Conjunto de bens direitos e obrigações*

Contador

- Contabilidade lembra para muitos, aquela antiga figura do **guarda-livros**.

Principais funções da Contabilidade

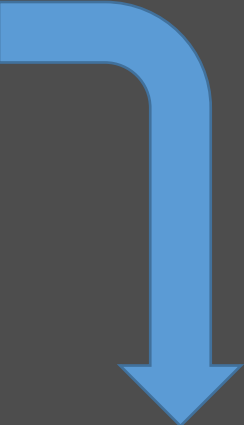
- Registrar;
 - Organizar;
 - Demonstrar;
 - Analisar, e
 - Acompanhar;
- 
- As **modificações do Patrimônio** em virtude da atividade econômica ou social que a empresa exerce.

OBJETO E FINALIDADE

- O **objeto** da Contabilidade é o **Patrimônio**.
- **Finalidade** - controlar o Patrimônio.
- **Objetivo** - fornecer informações sobre a sua composição e suas variações.

PARA QUEM É MANTIDA A CONTABILIDADE

- A Contabilidade pode ser feita para **Pessoa Física ou Pessoa Jurídica**. Considera-se pessoa, juridicamente falando, todo ser capaz de direitos e obrigações.
- PESSOA FÍSICA X PESSOA JURÍDICA
- PESSOA JURÍDICA: **personalidade distinta da de seus membros.**

PATRIMÔNIO

- **Bens** - Conjunto de *bens* pertencentes a uma pessoa ou a uma empresa.
- **Direitos** - Valores a receber, Direitos a Receber.
- **Obrigações** - Contas a pagar, dívidas.

Patrimônio de uma Empresa ou de uma Pessoa

Bens e Direitos
(a Receber)

Obrigações
(a serem pagas)

BENS

- São as coisas úteis, capazes de satisfazer às necessidades das pessoas e das empresas.
- **Bens Tangíveis** = Têm forma física, são palpáveis.
- Ex.: Veículos, imóveis, estoques de mercadorias, dinheiro, móveis e utensílios, ferramentas, etc.)
- **Bens Intangíveis** = Não são palpáveis, não constituídos de matéria.
- Ex.: Marcas (Arisco, Coca-cola), patentes de invenção (direito exclusivo de explorar uma invenção).

BENS

- Pelo Código Civil:
- **Bens Imóveis** = Vinculados ao solo. Não podem ser retirados sem destruição ou dano: edifício, árvores , etc.
- **Bens móveis** = Podem ser removidos por si próprios ou por outras pessoas: animais (semoventes), máquinas, equipamentos, estoques de mercadorias.

DIREITOS

- **Poder** de exigir alguma coisa.
- Ex.: valores a receber, títulos receber, contas a receber, salários a receber.

Em R\$ mil	
ITENS	Valores
Bancos conta Movimento (depósito)	680
Duplicatas a Receber (vendas à prazo)	1.320
Títulos a Receber (notas promissórias)	500
Aluguéis a Receber	300
TOTAL	2.800

OBRIGAÇÕES

- Dívidas com outras pessoas.
- Em Contabilidade = **Obrigações Exigíveis.**

- **Exemplo:**
- Empréstimos a pagar;
- Contas a pagar;
- Impostos a pagar;
- Salários a pagar;
- Duplicatas a pagar (compras a prazo)
- ou fornecedores.

OBRIGAÇÕES

Ex.: Obrigações exigíveis da Cia. Goiana

Fonte: Marion, 1998:31

Em R\$ mil

OBRIGAÇÕES	Valores
Fornecedores (dívidas c/ fornec. de mercadorias)	800
Empréstimos bancários (a pagar)	400
Salários a pagar	350
Encargos Sociais a pagar (FGTS, INSS)	450
Impostos a Pagar (ou a recolher)	900
Financiamentos (empréstimos a pagar a L.P.)	1.100
Contas a Pagar (Diversos)	500
TOTAL	4.500

Representação gráfica do patrimônio

Cap. II – PATRIMÔNIO

Representação gráfica do patrimônio

BENS + DIREITOS	OBRIGAÇÕES EXIGÍVEIS
Bens Dinheiro Mercadoria em Estoques Veículos Imóveis Máquinas Ferramentas Móveis e Utensílios Marcas e Patentes	Obrigações Empréstimos a Pagar Salários a Pagar Fornecedores (Duplicatas a pagar) Financiamentos Impostos a Pagar Encargos Sociais a Pagar Aluguéis a Pagar Títulos a Pagar Promissórias a Pagar Contas a Pagar
Direitos Depósitos em Bancos Duplicatas a Receber Títulos a Receber Aluguéis a Receber Ações	

Informações complementares

- Direitos – Expressão “A Receber”
- Obrigações – Expressão “A Pagar”

- Exceções:
- As compras a prazo feitas pelos clientes geram direitos para a empresa.
- As vendas a prazo efetuadas pelos fornecedores geram, para a empresa obrigações.

- **Não** é necessário, contudo, escrever **“Clientes a Receber”** ou **“Fornecedores a Pagar”**.

“a Recolher” X “a Pagar”.

- Os impostos e as contribuições, quando **descontados** de terceiros (Imposto de Renda e Contribuição Previdenciária retidos dos salários dos empregados), devem ser contabilizados com intitulação de **“Impostos e Contribuições a Recolher”**.
- Quando **representam encargos da empresa**, devem ser contabilizados com intitulação de **“Impostos e Contribuições a Pagar”**.

PATRIMÔNIO LÍQUIDO

- Equação patrimonial

$$\begin{array}{ccc} \underline{\text{Ativo}} & = & \underline{\text{Passivo}} \\ \text{(bens + direitos)} & & \text{(obrigações)} \end{array}$$

- **Na prática**, entretanto, nem sempre a soma de bens e direitos tem o mesmo tamanho das obrigações.
- **Diferença** entre o Ativo (bens + direitos) e o Passivo (obrigações), denominada **Situação Líquida**.

- $$\begin{array}{ccc} \underline{\text{Ativo}} & = & \underline{\text{Passivo}} \quad +/\- \quad \text{Situação} \\ \text{(bens + direitos)} & & \text{(obrigações)} \quad \text{Líquida} \end{array}$$

PATRIMÔNIO LÍQUIDO

- **Situação Líquida** é a diferença entre o Ativo e o Passivo.

- $SL = A - P$

Situações Líquidas Patrimoniais possíveis

- 3 Situações Líquidas Patrimoniais diferentes.
- Ativo **maior** que o Passivo;
- Ativo **menor** que o Passivo;
- Ativo **igual** ao Passivo.

CONTAS

- Nome técnico que **identifica** um **Componente Patrimonial** (Bem, Direito, Obrigação ou Patrimônio Líquido) ou um **Componente de Resultado** (Despesa ou Receita).
- Através das contas que a contabilidade consegue desempenhar o seu papel.

Classificação das contas

- Contas patrimoniais e Contas de resultado.
- **Contas patrimoniais** - representam os elementos do **patrimônio**.
 - Dividem-se em: **Ativas** (representativas dos bens e dos direitos) e **Passivas** (representativas das obrigações e do Patrimônio Líquido).
- **Contas de Resultado** são as que representam **as variações** patrimoniais.
 - Dividem-se em: **despesas e receitas**.

Classificação das contas

- **Receitas** geram lucros que aumentam o Patrimônio Líquido
- **Despesas** geram prejuízos que diminuem o Patrimônio Líquido.

- As Despesas caracterizam-se pelo **consumo de bens** e **pela utilização de serviços** durante o processo de obtenção da receita.
- Por exemplo, o consumo de: energia elétrica, materiais de limpeza, café, materiais de expediente (canetas, papéis, lápis, impressos etc.), serviço telefônico etc.

CONTAS PATRIMONIAIS

ATIVO

PASSIVO

Bens (+)

Obrigações (-)

Direitos (+)

Patrimônio líquido (+ ou -)

CONTAS DE RESULTADOS

DESPESAS (-)

RECEITAS (+)

Custos o que é isso?



Custos

- Quantia que uma coisa custou.
- Gastos habituais em bens de consumo de uma família média, em certa faixa de renda. (Dicionário Aurélio)

Custos – Novo Dicionário de Economia

- “**Avaliação em unidades de dinheiro de todos os bens** materiais e imateriais, trabalho e serviços consumidos pela empresa na produção de bens industriais, bem como aqueles consumidos também na manutenção de suas instalações. Expresso monetariamente, o custo resulta da multiplicação da quantidade dos fatores de produção utilizados pelos seus respectivos preços”. (Sandroni).

Custos - Conceito

- Custo Industrial compreende a soma dos gastos com bens e serviços aplicados ou consumidos **na produção de outros bens.** (Ribeiro, Osni)
- Mensuração econômica dos recursos (produtos, serviços, e direitos) adquiridos para a obtenção e a venda dos produtos e serviços da empresa. (Clóvis)

Forma Simples

- Custo nada mais é que o valor pago por alguma coisa.

Contabilidade de Custos?

- É um **ramo** da Contabilidade aplicado às **empresas industriais**. (Osni)
- É o seguimento da **ciência contábil especializado** na gestão econômica do **custo e dos preços de venda** dos produtos e serviços oferecidos pelas empresas. (Clóvis)

Campo de Aplicação

- Empresas industriais. (Forma geral)

Definição Legal de Industrialização

- Caracteriza industrialização qualquer operação que modifique a natureza, o funcionamento, o acabamento, a apresentação ou a finalidade do produto, ou o aperfeiçoe para consumo. (Art. 4º, [DECRETO Nº 7.212, DE 15 DE JUNHO DE 2010](#)).

Transformação

A que, exercida sobre matéria-prima ou produto industrializado, importe na obtenção de espécie de novo produto (nova espécie);

Beneficiado

A que importe em modificar, aperfeiçoar ou, de qualquer forma, alterar o funcionamento, a utilização, o acabamento ou aparência do produto;

Montagem

A que consiste na reunião de produtos, peças ou partes que resulte em novo produto ou unidade autônoma, ainda que sob a mesma classificação fiscal;

Terminologia de Custos

Terminologia

- **Gasto:** Aquisição de um produto ou serviço qualquer, que gera **sacrifício financeiro** para a entidade, representado por entrega ou promessa de entrega de ativos. (Martins Eliseu)
- **Desembolso:** Entrega de numerário antes, no momento ou depois da ocorrência dos gastos.

- **Investimento:** compreendem, geralmente, os gastos com obtenção de bens de uso da empresa.
 - Todos os sacrifícios havidos pela aquisição de bens ou serviços (gastos) que são “esticados” nos Ativos da empresa para baixa ou amortização quando de sua venda, de seu consumo, de seu desaparecimento ou de sua desvalorização são especificamente chamados de investimentos.
 - EX: Matéria-prima (gasto contabilizado temporariamente como investimento circulante)
 - Máquina – (gasto que se transforma num investimento permanente).

Terminologia

- **Perda:** Bem ou serviço consumidos de forma anormal e involuntária.
- **Custo:** Gasto relativo a bens ou serviços utilizados na produção de outros bens ou serviços.

Custo

É um gasto reconhecido como custo **no momento da utilização dos fatores de produção** (bens e serviços), para fabricação de um produto ou execução de um serviço.

EX: Matéria-prima foi um gasto em sua aquisição que imediatamente se tornou investimento, e assim ficou durante o tempo de sua Estocagem.

No momento da utilização na fabricação se tornou custo, um novo investimento já que fica ativado até sua venda.

Exercício

- Durante o primeiro semestre de 2011, a fábrica de pipocas Milho que Pula Ltda, registrou as transações relatadas a seguir. Com base nas datas, históricos e valores, determine o mês em que foram computados, no custo de produção, os 2.200 kg de milho.

Data	Valor	Histórico
07/05/2011	R\$ 800,00	Compra para pagamento em 90 dias de 2.200kg de milho para pipoca.
11/06/2011	R\$ 800,00	Setor de produção solicita ao setor de estocagem os 2.200kg de milho de pipoca.
07/08/2011	R\$ 800,00	O setor financeiro quita o boleto bancário referente aos 2.200kg de milho

Importante
saber o custo
do produto



Como é mensurado o custo do produto/serviço em sua empresa?



Demonstração do Resultado (DRE)

DRE

- Demonstração contábil;
- Evidencia a **composição do resultado** (lucro ou prejuízo);
- **Em um determinado período da existência da empresa;**
- Utiliza o **princípio da competência.**

Demonstração do Resultado (DR)

- **VENDAS DE PRODUTOS, MERCADORIAS E SERVIÇOS**
- Vendas de Produtos, Mercadorias e Serviços
- (-) Deduções de Tributos, Abatimentos e Devoluções
- **= RECEITA**
- **(-) CUSTO DAS VENDAS**
- Custo dos Produtos, Mercadorias e Serviços
- **= LUCRO BRUTO**

Demonstração do Resultado (DR)

- **(-) DESPESAS OPERACIONAIS**
 - Despesas Administrativas
 - Despesas com Vendas
 - Outras Despesas Gerais
- **= RESULTADO OPERACIONAL ANTES DO RESULTADO FINANCEIRO**
- **(+/-) RESULTADO FINANCEIRO**
 - Receitas Financeiras
 - (-) Despesas Financeiras

Demonstração do Resultado (DR)

- (+/-) OUTRAS RECEITAS E DESPESAS OPERACIONAIS
- = RESULTADO LÍQUIDO DO PERÍODO

DRE

- Receitas.
- Custos da Mercadoria.
- Despesas.

DRE Simplificada

1 Faturamento

2 (-) Gastos Variáveis

3 (=) Margem de Contribuição (1-2)

4 (-) Gastos Fixos

5 (=) Resultado (3-4)

Faturamento

- Devem ser alocadas ao mês que ocorreram **independentemente do recebimento** (princípio da competência).

Gastos Variáveis

- Aqueles que dependem diretamente do volume de vendas efetivado num determinado período.

- Exemplo: comissões, impostos, comissões de cartão de crédito.

Margem de Contribuição

- É a diferença entre o preço de venda praticado nos produtos e os custos variáveis.
- Sugere-se a identificação a Margem de Contribuição de cada produto.

Margem de Contribuição

- Qual o motivo de se calcular a margem de contribuição de cada produto?



Gastos Fixos

- São aqueles que **não sofrem alteração de valor em caso de aumento ou diminuição das vendas.**
- Esses gastos podem ter **valores repetitivos ou não repetitivos.**

Ex: Aluguel, telefone.

Despesas Versus investimentos

- Como classificar a compra dos gastos abaixo na Demonstração do Resultado?
- Veículo?
- Máquina?
- Terreno?

Gastos ocultos

- **IPVA, IPTU, Seguros:** dividir em 12 e apropriar uma parcela para cada mês.
- **Folha de pagamento:** alocar a cada mês o custo de férias, 13º salários e encargos.
- **Depreciação dos bens.**

Considerações

- Compra de mercadoria x Pagamento a fornecedor x Custo das mercadorias vendidas;
- **OBS:** Para identificar se faz necessário um **controle de estoque**.

Base de Cálculo do ICMS

- Art. 22. O montante do ICMS **integra** a sua própria base de cálculo, constituindo o **respectivo destaque** mera indicação para fins de controle e cumprimento da obrigação tributária. **(RICMS/SE)**

Exercício

- Considerando somente o **ICMS (18%)**, qual deverá ser o preço de venda das mercadorias, levando em consideração os dados apresentados?
 - Preço de Custo R\$ 50,00, lucro desejado R\$ 20,00.
 - Preço de Custo R\$ 70,00, lucro desejado R\$ 40,00.
-
- Utilizando a alíquota de **ICMS (12%)** qual seria o novo valor?



FORMAÇÃO DE PREÇO

Mark up

Mark-up

- É uma metodologia para se calcular preços de venda de **forma rápida** (Padoveze, 2006)

Informações importantes para análise

Custos das mercadorias;

Despesas em geral;

Tributos;

Margem de lucro;

Tributação - Lucro Presumido

Comércio	
Impostos	Alíquota %
PIS	0,65%
COFINS	3,00%
CSLL	1,08%
ICMS	18%
IRPJ*	1,20%*
Total de Incidência	23,93%

(*) **IRPJ**: Valor sem adicional.

(**) **ICMS**: Ver por produto.

LUCRO REAL

Tributos	Alíquota %
PIS	1,65
COFINS	7,60

ISS	Ver alíquota
ICMS	Ver alíquota

CSLL	9,00
IRPJ	15,00

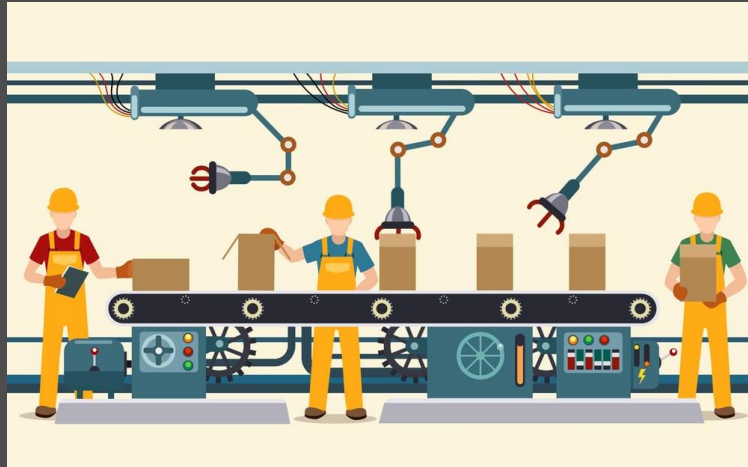

- Anexo I;

- Anexo II;

- Anexo III, IV ou V .

Qual ferramenta devo utilizar?

- Demonstração do Resultado do Exercício.

Passos para formação do preço de venda

- 1 – Identificar os **percentuais médios** sobre as receitas com:
 - Despesas comerciais;
 - Despesas administrativas;
 - Custo financeiro;
 - Margem de lucro desejada;

Passos para formação do preço de venda

- 2 – Identificar os percentuais com tributos;
- 3 – Somar os percentuais encontrados.

Passos para formação do preço de venda

- 4 – Subtrair 100% do resultado encontrado.
- 5 – Dessa forma encontra-se o **Mark-up Divisor**.

**Para encontrar o preço de venda
utiliza a seguinte fórmula:**

Preço de Venda = Custo da Mercadoria / Mark-up Divisor.







GRATIDÃO



 @profrodrigodiasrosa

 DiasRosa

 rodrigodias

 (79) 3303-2718

 rodrigo@diasrosa.com.br

Fanpage: www.diasrosa.com.br